CAPÍTULO SEXTO
JAQUE MATE

COMO HEMOS VISTO EN *El Iluminado* y en *Una Grande Noche Oscura*, el asesinato del doctor Pedro Joaquín Chamorro Cardenal el 10 de enero de 1978, fue en verdad el asesinato de nuestra nación. Pedro Joaquín es nuestro mártir nicaragüense que líderes extranjeros inmolaron en la prosecución de sus intereses cuando libraron aquí una batalla de su guerra geopolítica mundial. Nosotros pusimos los muertos. Pedro Joaquín es el primero y más relevante de todos, en cuanto a que siempre personificó al antisomocismo y entonces ofrecía la única alternativa.

En la identificación del autor intelectual del crimen, hay un punto clave que se ha sepultado en el olvido. Para señalarlo, releamos las palabras del Comandante Daniel Ortega y compañeros comandantes del FSLN recién tomado el poder en 1979, en la introducción de su Documento de las 72 horas citado el capítulo anterior:

"En los últimos dos años, la lucha por el poder en Nicaragua se centró esencialmente en la búsqueda del derrocamiento de la Dictadura Somocista... Desde que se abre la crisis del somocismo, advertimos con mayor claridad que el verdadero enemigo con quien habríamos de enfrentarnos lo sería el poder imperialista de los Estados Unidos, y en un plano más secundario el afán escamoteador y demagógico de la burguesía reaccionaria local... nuestra Organización... para conseguir la derrota militar de la dictadura... [logró] neutralizar mediante una hábil combinación de alianzas internas y externas con una espectacular lucha diplomática, de alcance mundial, las políticas intervencionistas del imperialismo para hacer fracasar nuestra revolución sandinista... el derrocamiento de la dictadura por la acción revolucionaria de las masas y su vanguardia, abrió históricamente las puertas, para plantear e impulsar, no solamente un nuevo régimen político, sino también y sobre todo, un nuevo y distinto proyecto socioeconómico de transición, base material sobre la cual tiene que asentarse el nuevo poder Revolucionario... Esto es importante señalarlo aquí, porque ante la derrota de la Guardia Nacional y el derrocamiento de la

Digitalizado por: ENRIQUE BOLAÑOS FUNDACIÓN www.enriquebolanos.org

dictadura, también se le ha asestado un golpe decisivo al poder de la burguesía."

La frase clave que deseo recalcar es: "el derrocamiento de la dictadura por la acción revolucionaria de las masas y su vanguardia... también se le ha asestado un golpe decisivo al poder de la burguesía."

Esa acción revolucionaria de las masas y su vanguardia se inició con el asesinato del Dr. Pedro Joaquín Chamorro Cardenal el 10 de enero de 1978. Su sepelio fue el 11. Ese mismo día entraron en acción las masas organizadas del FSLN, dedicándose a destruir, incendiar y sembrar el caos y el terror en Managua, atacando precisamente a la burguesía.

La actuación de las masas inmediatamente después del crimen no fue espontánea sino dirigida. No fue motivada por el dolor de la muerte de Pedro Joaquín, sino coordinada para hacer daño "a la burguesía".

Por la rapidez y la forma en que actuaron, fue obviamente planificada de antemano por los asesinos intelectuales del doctor Chamorro, que son los que sabían la fecha en que ocurriría el asesinato.

Y el propio Daniel Ortega y sus compañeros comandantes nos dicen que esas masas fueron dirigidas por la "Vanguardia" del FSLN para asestarle un golpe decisivo al poder de la burguesía.

En menos de dos días, el 11 y el 12 de enero de 1978, dichas masas incendiaron numerosos locales, entre ellos:

- La sucursal del Banco de América en Portezuelo.

- La sucursal del Banco de Centroamérica ubicada propiamente frente al local del Diario La Prensa en Carretera Norte.

- Las oficinas de SOVIPE y el plantel central en la Carretera Norte.

- La Fábrica de Hilados y Tejidos "El Porvenir".

Digitalizado por: ENRIQUE BOLAÑOS FUNDACIÓN www.enriquebolanos.org

- Plasmaféresis.
- La Ferretería Llanes.
- La Fábrica de zapatos Rolter.
- La Aduana.
- La "P. del H." en la Catorce de Septiembre.
- First National City Bank.
- Francofin.

Además volcaron e incendiaron trailers algodoneros, camiones y carros en las calles. Usaron cocteles Molotov y balas de grueso calibre. Atacaron y trataron de incendiar Novedades. Mataron un Guardia Nacional y pintaron con su sangre las siglas FSLN en la pared. También dejaron pintadas dichas siglas en otros lugares y vehículos que atacaron. Luego las turbas se dedicaron al saqueo.

Conclusión:

Con sus propias palabras y actos, la Vanguardia del FSLN ha voluntariamente confesado que ellos son los asesinos intelectuales del doctor Pedro Joaquín Chamorro Cardenal.

Digitalizado por: ENRIQUE BOLAÑOS FUNDACIÓN www.enriquebolanos.org

Militares Egipcios e Israelíes En la Mesa de Conversaciones

Sacerdotes Ante Los Tribunales Guatemaltecos

Israel Repite que no Negociará con la OLP

Piden Suspender Propaganda Oficial en Costa Rica

COMISION NACIONAL DEL ALGODON

MEXICO PROYECTA CONSTRUIR UN GASODUCTO POR CENTROAMERICA

TRES MUERTOS EN CHOQUE DE POLICIA CON TERRORISTAS

Prudencia, Pide Leyes y Relaciones

Primer Poemario de Alberto Cuadra M.

LA MAS GRANDE CACERIA DE LAS ULTIMAS DECADAS

POLICIA Y SEGURIDAD TRAS LA PISTA DE LOS ASESINOS

Fue Orgía de Violencia, No Manifestación de Duelo

Fuerza Policial no Permitirá Nuevos Actos de Pillaje

G.N. Actuó Llamado por Comerciantes y Bomberos

Pérdidas por dos Millones en la Aduana: Mercadería no Asegurada

Agitadores Abandonaron Iglesias Para Infiltrarse en el Desfile

VANDALISMO OBLIGA A LA REFLEXION DE LA INICIATIVA PRIVADA

Bomberos Actuaron Hasta que Recibieron Protección Policiaca

ARMAS OCUPADAS A LOS ASESINOS

Digitalizado por: ENRIQUE BOLAÑOS FUNDACIÓN www.enriquebolanos.org

Digitalizado por: ENRIQUE BOLAÑOS FUNDACIÓN www.enriquebolanos.org

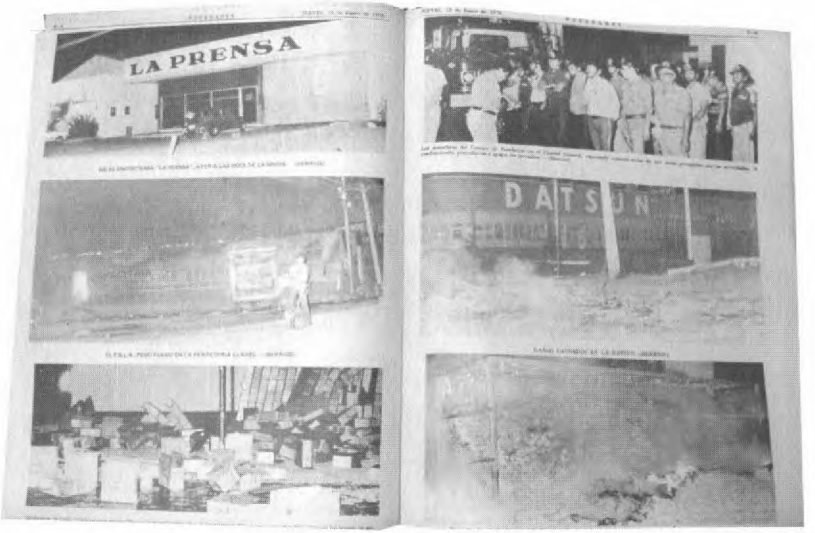

Digitalizado por: Enrique Bolaños Fundación www.enriquebolanos.org

Digitalizado por: ENRIQUE BOLAÑOS FUNDACIÓN www.enriquebolanos.org

Turbas Extremistas Atacan Novedades

TRATARON DE INCENDIARNOS

TERRORISMO Y PILLAJE

Cuerpo de Bomberos Califica de Abominables los Actos Vandálicos

NOVEDADES

75 Centavos

Comunistas Sembraron el Terror en Monseñor Lezcano

SAQUEOS CONTINUARON TODO EL DIA

Digitalizado por: Enrique Bolaños Fundación www.enriquebolanos.org

TRATARON DE INCENDIARNOS

NOVEDADES

75 Centavos

TURBAS EXTREMISTAS ATACAN NOVEDADES

G.N. Asesinado: Pintaron con Su Sangre las Siglas del FSLN

Digitalizado por: Enrique Bolaños Fundación www.enriquebolanos.org

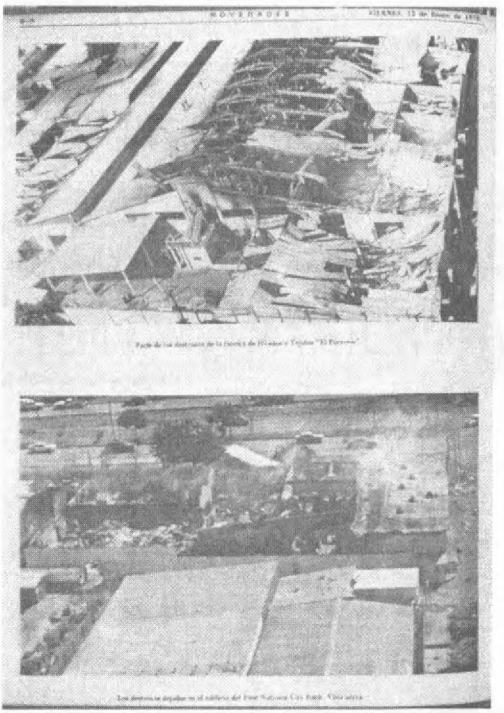

Digitalizado por: ENRIQUE BOLAÑOS FUNDACIÓN www.enriquebolanos.org

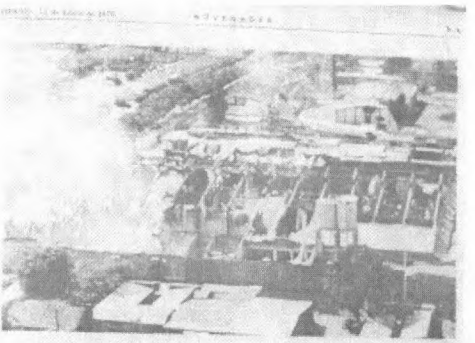

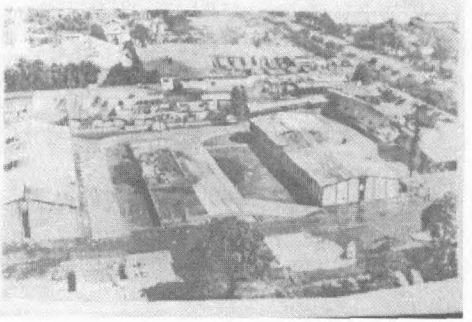

Digitalizado por: ENRIQUE BOLAÑOS FUNDACIÓN www.enriquebolanos.org

NOVEDADES

SADISMO INAUDITO

G.N. Asesinado: Pintaron con Su Sangre las Siglas del FSLN

UNA EDICION BAJO LAS BALAS

Comunistas Siembran el Terror en Monseñor Lezcano

Reconocimiento Ciudadano a Los Bomberos

NICARAGUENSES:

TURBAS DESOYERON LLAMADO DE LA FAMILIA DOLIENTE

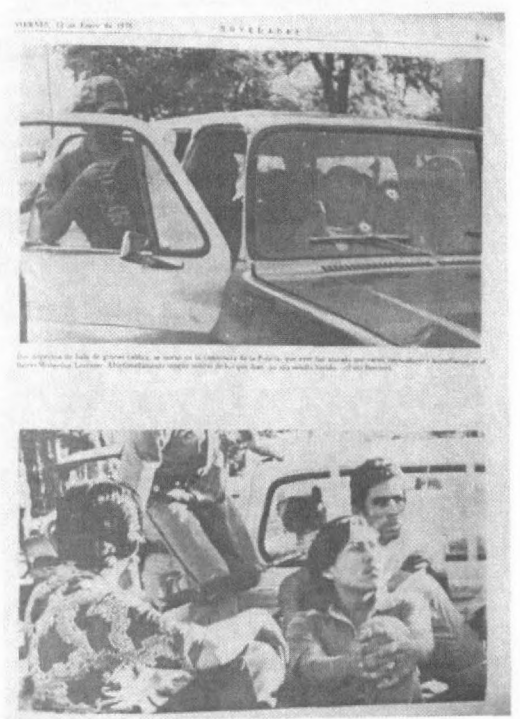

Digitalizado por: Enrique Bolaños Fundación www.enriquebolanos.org

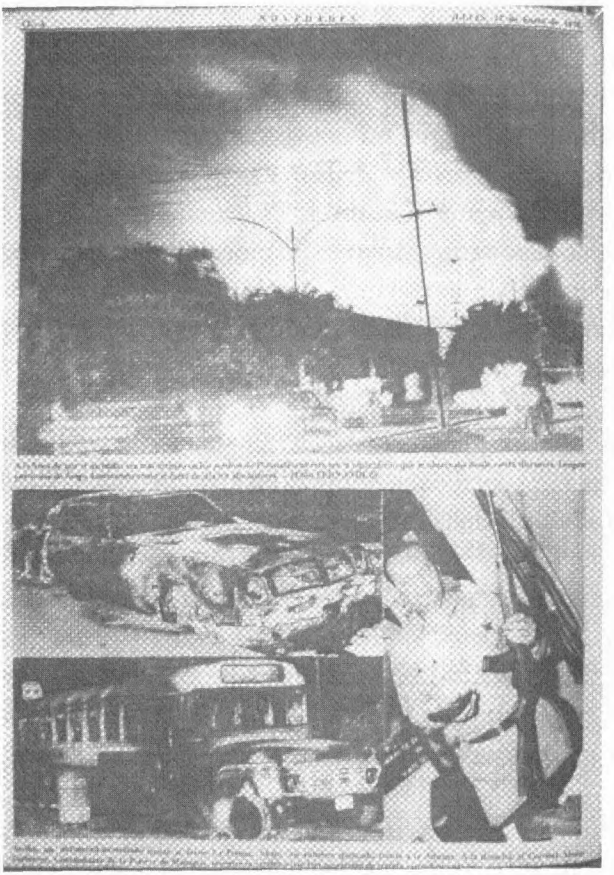

Digitalizado por: ENRIQUE BOLAÑOS FUNDACIÓN www.enriquebolanos.org

De nuevo:

Las palabras de la Vanguardia del FSLN en la propia introducción del Documento de las 72 horas son claras:

"el derrocamiento de la dictadura por la acción revolucionaria de las masas y su vanguardia, abrió históricamente las puertas, para plantear e impulsar, no solamente un nuevo régimen político, sino también y sobre todo, un nuevo y distinto proyecto socioeconómico de transición, base material sobre la cual tiene que asentarse el nuevo poder Revolucionario... Esto es importante señalarlo aquí, porque ante la derrota de la Guardia Nacional y el derrocamiento de la dictadura, también se le ha asestado un golpe decisivo al poder de la burguesía."

En otras palabras, las masas y su vanguardia han librado y ganado una guerra para derrocar a Somoza en la que le han asestado un golpe decisivo al poder de la burguesía.

Y sus actos de esa guerra, que comienza el 10 de enero de 1978 con el asesinato del doctor Pedro Joaquín Chamorro Cardenal, muestran a dichas masas del FSLN ejecutando inmediatamente acciones contra la burguesía planificadas de antemano por los asesinos intelectuales del doctor Chamorro.

Porque sólo los asesinos intelectuales del doctor Chamorro sabían la fecha en que sería asesinado. Sólo los asesinos intelectuales podrían haber ejecutado dichas acciones con la rapidez que ellos lo hicieron.

Digitalizado por: ENRIQUE BOLAÑOS FUNDACIÓN www.enriquebolanos.org

CAPÍTULO SÉPTIMO
LA CORTINA INVISIBLE

DURANTE UNA GRANDE NOCHE OSCURA MUCHÍSIMOS NICARAGÜENSES SIENTEN QUE HAN CAÍDO DETRÁS DE UNA CORTINA—NO DE HIERRO NI DE BAMBÚ, SINO INVISIBLE.

Detrás de esa Cortina Invisible, los comandantes sandinistas cometen los más horrendos crímenes sin temor al castigo. Por ejemplo, las masacres de prisioneros que denuncia don Ismael Reyes, ex Presidente de la Cruz Roja Nicaragüense, en un poco difundido pero revelador artículo intitulado "Continúan los Genocidios en Nicaragua", que transcribiré en el Capítulo Noveno.

Don Ismael Reyes expone algunos de los hilos que tejen la trama de esa Cortina Invisible, cuando relata los crímenes cometidos por los sandinistas ante la pasividad de las instituciones internacionales, la complicidad de muchas asociaciones políticas y seudo religiosas y el silencio cómplice de algunas agencias noticiosas.

Robert R. Reilly, funcionario del gobierno norteamericano, visita Nicaragua en 1985, se reúne con periodistas, obreros, sacerdotes, maestros, empresarios, en diversas poblaciones, y luego da a conocer el "reino de terror" que existe en el país bajo el título "The Invisible Curtain" (La Cortina Invisible).

Allí relata que una terrible pobreza y suciedad salta a la vista en Managua, denuncia que continúan las confiscaciones ilegales, las amenazas nocturnas y asesinatos que llenan de terror a los líderes no sandinistas, la persecución de los sindicatos independientes, el indoctrinamiento materialista por todos los medios, la persecución de la Iglesia Católica, la censura de los medios de comunicación, el cierre de Radio Católica, la prohibición gubernamental de publicar el primer número de la hoja dominical de la arquidiócesis de Managua:

"La Policía Sandinista irrumpió en las oficinas de 'Iglesia', sacó a

Digitalizado por: ENRIQUE BOLAÑOS FUNDACIÓN www.enriquebolanos.org

empujones del local a Monseñor Bismark Carballo, Director de Comunicaciones de la Arquidiócesis, y confiscó la hoja dominical 'Iglesia' alegando que era "subversiva".

He aquí esa hoja dominical que el FSLN no permitió distribuir en las iglesias de Nicaragua:

IGLESIA

AÑO 1 No.1

INFORMATIVO CATOLICO

Apartado: No. 2183, Managua, Nicaragua-12 de Octubre-1985.

Jubiloso recibimiento de blufileños

Cardenal llevó mensaje de paz a la Costa

El Presidente de la Conferencia Episcopal de Nicaragua, Cardenal Miguel Obando y Bravo en las visitas que hace por todos los lugares del país, el pasado sábado llevó su voz peregrina de paz al creyente pueblo de la Costa, en la ciudad de Bluefields.

En esta distante visita que el pasado sábado hizo el Cardenal, no solamente mereció el saludo y cariño de los miles de católicos, sino que también de las otras sectas que agrupan a los cristianos de esa región, tales como los Bautistas, Anglicanos y Moravos.

El viaje que el Arzobispo de Managua hizo a Bluefields, por invitación del Obispo Salvador Schlaefer y su Auxiliar Pablo Smith, y por todo el pueblo blufileño, fue acompañado desde Managua por el Obispo Auxiliar de la Arquidiócesis, Monseñor Bosco Vivas, y por los Vicarios Episcopa-

PASA A LA PAGINA 7

Entrada del Cardenal a la ciudad de Bluefields.

Cardenal Obando, Presidente de la CEN

RESULTADO DE LA ELECCION DE LA NUEVA DIRECTIVA DE LA CONFERENCIA EPISCOPAL DE NICARAGUA Y RESPONSABLES DE DEPARTAMENTOS Y COMISIONES EPISCOPALES

Presidente: Su Eminencia Cardenal Miguel Obando Bravo, Arzobispo de Managua.

Vice - Presidente: Mons. Pablo Antonio Vega M. Obispo de Juigalpa.

Secretario: Mons. Bosco Vivas Robelo, Obispo Auxiliar de Managua.

Tesorero: Mons. Carlos Santi, Obispo de Matagalpa.

Departamento Liturgia y Catequesis: Mons. Rubén López Ardón, Obispo de Estelí.

Comunicación Social: Su Eminencia

PASA A LA PAGINA 7

EDITORIAL

Un nuevo informativo católico ha nacido

Nos aproximamos este 12 de Octubre de 1985, a los 500 años de evangelización de América Latina, faltando sólo siete años para tan magna fecha.

En un 12 de Octubre de 1492, la cruz redentora de Cristo se posó en estas tierras para conquistar el corazón de América y hacer de este continente la masa más numerosa de católicos del mundo. PASA A LA PAGINA 7

Se anuncia Congreso Eucarístico

El anuncio oficial del Congreso Eucarístico a celebrarse a finales del próximo año, fue hecho recientemente por el Presidente de la Conferencia Episcopal, Cardenal Miguel Obando Bravo, al nombrar una comisión de preparatoria para su organización.

El Congreso Eucarístico que se espera para las fiestas de Cristo Rey en 1986, cuenta no solamente con la dirección de

PASA A LA PAGINA 7

Envían mensaje a Ortega

Obispos denuncian acoso a la Iglesia

Excmo.
Señor Presidente de la República
Cnel. Daniel Ortega Saavedra
Casa de Gobierno
Managua

Los Obispos de la Conferencia Episcopal de Nicaragua, reunidos en sesión anual ordinaria, hacen de su conocimiento lo siguiente:

Mientras todavía se espera la solución al problema planteado por el reclutamiento de once seminaristas menores al

PASA A LA PAGINA 7

Digitalizado por: ENRIQUE BOLAÑOS FUNDACIÓN www.enriquebolanos.org

A 500 años de evangelización

Latinoamérica resiste modelos ateos

Su Santidad, el Papa Juan Pablo II, ha hecho un llamado a la iglesia latinoamericana con motivo del inicio del NOVENARIO de celebración del Quinto Centenario de la evangelización de América y la llegada de los colonizadores al nuevo mundo.

En el Estadio Olímpico de Santo Domingo, República Dominicana, Su Santidad, el día 12 de Octubre de 1984, habló ante unos 30,000 dirigentes eclésiaos —Obispos del CELAM y Representantes de otras Conferencias Episcopales —, para subrayar la importancia trascendental que tuvo para la Humanidad la evangelización de América, hace casi quinientos años.

"Se hablaba en estos tiempos la clara que Cristo confió a su Iglesia: la evangelización de todas las gentes. La preparación de un Centenario es el motivo que nos congrega".

"Con rudeza gran saludo hoy a esta Iglesia Evangelizadora y Evangelizada, que en un gran impulso de creatividad y juventud ha logrado que casi la mitad de todos los cristianos estén en América Latina, de una juventud apostólica, llena de esperanza". El Santo Padre, expresó a la multitud que, en el aspecto humano la llegada de los descubridores a nuevo continente significó una fantástica ampliación de los Dominios de la humanidad, el mundo hallaba de dos mundos, la aparición de la "oecumene" entera ante los ojos del hombre, el principio de la historia universal en su proceso de interrelación, con todos sus beneficios y contradicciones, sus luces y sus sombras.

En el aspecto evangelizador, tal acaso marcaba la puesta en marcha de un desafío inusitado sin precedentes, que partiendo de la península Ibérica daría pleno una nueva configuración al mapa orbital. Y la hacía en un momento en que las conciencias religiosas en Europa provocaban luchas y rebeldías parciales que necesitaban de nuevas tierras para volcar en ellas la creatividad de la fe.

En el proyecto vigoroso de la universalidad querido por Cristo, nunca estuvo San Mateo.

"La Iglesia —dijo el Papa—, quiere avanzar a celebrar estos quinientos años con la humildad de la verdad, sin triunfalismos ni falsos poderes, plenamente inserada en la verdad, para dar gracias a Dios por los aciertos y meta del error motivos para proyectarse renovada hacia el futuro.

Refiriéndose a la nueva raza que surgió de los acontecimientos de la llegada de los colonizadores y sus pólipos ejecutores, el Santo Pontífice señaló que los hombres y pueblos del nuevo continente americano, fueron engendrados también por la novedad de la fe cristiana, y en el rostro de Nuestra Señora de Guadalupe está simbolizado la potencia y arraigo de esta primera evangelización.

"En el seno de una sociedad proyectada a ver las bondades maravillosas que podía lograr con la universal evangelización de los indios, surge la protesta inmaginaria desde la conquista armas que evangelizo, que denuncia la insubordinación de los originarios de dignidad y fraternidad humana, fundadas en la creación y en la filiación divina de los hombres".

Los Misioneros formaban pueblos, construían como o iglesias, llevaban el agua, construían o publicaban la tierra, introducían nuevos cultivos, distribuían animales y herramientas de trabajo, abrían hospitales, difundían las artes como la escultura, pintura, orfebrería, enseñaban nuevos oficios, etc.

Como de toda iglesia, como preocupación prioritaria surgía la escuela para formar a los niños.

Mirando hacia el futuro, Juan Pablo II expresó que al contemplar el panorama que se abre a la nueva evangelización, no es posible desconocer los desafíos que con labor ha de enfrentar.

—La ciencia de Ministros calificados para tal misión, pues al primero y quizás nuevo obstáculo.

—La secularización de la sociedad, esta la sociedad de vivir los valores individuales cristianos, plantea otro otro limitación.

—Los cristianos pueden a veces a la libre profesión de la fe con por desgracia, hechos comprobables en diversos lugares.

—Al antitestimonio de diversos cristianos inconsecuentes o los dirigentes eclesiales crean evidente escándalo en la comunidad cristiana.

—El clamor por una mayor justicia, demandado largamente esperada, se nieva desde una sociedad que busca la debida dignidad.

El Santo Padre añadió que la corrupción en la vida pública, los conflictos armados, los impuestos quizás más proporcionados, y las guerras, la falta de cuidado ético en nuestros campos, ciudades causando y mayor finalmente de un mejor futuro.

A todo ello se añadían las hostilidades entre naciones, un comportamiento no correcto en las relaciones internacionales y en los intercambios comerciales, que crean nuevos desequilibrios y ahora se presenta el grave problema de la deuda externa de los países del tercer mundo, en particular de América Latina.

"América Latina —afirma Juan Pablo II — desde su fidelidad a Cristo evoca a quienes quieren abogar la necesidad de esperanza, a la lectura de quienes quieren olvidar la honorable vocación cristiana y los valores que la plasman, para buscar modelos ateísta que pretenden de ella o la contradicen, o la tentación de la que pueda debilitar la comunión con la Iglesia."

Y descubre a distorsionadores

Pueblo conoce a sus Pastores

De nuevo hemos visto en accion las viejas tácticas de manipulación del Nuevo Diario en contra de nuestro Cardenal y su llamado a la reconciliación. (Sept. 25 "El Cardenal: busca la reconciliación?. Adolfo Miranda Sáenz).

La táctica es tan vieja que fue usado por la Serpiente en el Paraíso y consiste en suscitar desconfianza hacia una persona atribuyéndole palabras, ideas o intenciones que la persona no tiene. (Gen. 3: 1 - 6) y provocar así un rechazo a su autoridad.

Para esto el amigo Miranda comienza diciéndonos lo que el Cardenal y/o la Iglesia piensan y quieren: "Cuando el Cardenal llama a la paz mediante la reconciliación, está pensando en la paz de Reagan, mediante la exterminación del Sandinismo. . . Su pensamiento coincide con la "contra". . . no le gusta nada que huela a socialismo. . . tiene una opcion política claramente derechista". Obviamente el Campanero Miranda no ha leído bien la Carta Pastoral del 17 de Noviembre de 1979.

Una vez que ha definido a su antojo el pensamiento y las intenciones de nuestra jerarquía, pasa a identificarla totalmente con "el enemigo" para poder a su vez atacarla como tal. ("Los señores Obispos de Nicaragua . el Cardenal a la cabeza . está en plena "comunión política" con el Papa polaco que tiene una clara orientación capitalista. . . Tanto el Papa como el Cardenal y los Obispos coinciden en cuanto a su ideología política con la Administración Reagan y con la "contra".

A continuación le atribuye acciones ajenas: "Hay un sector del catolicismo identificado con la causa de los pobres. Pero estos son atacados por los otros llamándoles despectivamente "Iglesia Popular. . ." Amigo Miranda, el nombre de "Iglesia Popular" fue inventado por sus propios iniciadores. En nuestra opinión no es popular en ninguno de sus sentidos.

Logrado su propósito, pasa ahora a justificar la rebeldía. (verdadero propósito de la Serpiente). Su afirmación sin embargo deriva en el cinismo: "Los curas revolucionarios dicen - con toda razón - que estar en comunión con los Obispos y con el Papa no es identificarse con las opciones políticas de estos. Es decir que en cuanto a la fe, los dogmas, LA DISCIPLINA CANONICA etc. están en comunión".

Aquí se le pasó la mano al amigo Miranda. La "Iglesia Popular" no ha sido condenada por sus opciones políticas, sino por sus verdaderas herejías, por su manipulación tendenciosa de las Escrituras, por sus abusos litúrgicos etc. Y algunos de sus principales exponentes en el país no está ya en comunión con la Iglesia porque fueron suspendidos de su Ministerio Sacerdotal y/o retirados de su Orden Religiosa precisamente por su franca rebeldía a la disciplina canónica.

Quizás el pueblo sencillo no es siempre capaz de discernir las sutiles manipulaciones de estos expertos entrenados en distorcionar las mentes de las personas, pero es siempre capaz de identificar a los suyos, a sus verdaderos Pastores. Por eso es que por donde pasa el Cardenal el pueblo entero se vuelca para recibirlo y para manifestarle su fe en Jesucristo y su fidelidad a la Iglesia.

Y esta es una verdad que nadie puede negar, aunque luego el Nuevo Diario, burlándose del mismo pueblo a quien dice servir, publique artículos como el del 28 de septiembre pasado ("Vaticinan Sobre el Próximo Papa") en donde pretendiendo hacer chacota del Cardenal se ríe en realidad de las expresiones de afecto y lealtad de un pueblo humilde que pese a quien pese, y a pesar del Nuevo Diario, seguirá siendo cristiano y fiel al Papa, a sus Obispos y devoto de María, Madre de Dios y de todos nosotros, pecadores.

Digitalizado por: ENRIQUE BOLAÑOS FUNDACIÓN www.enriquebolanos.org

DAN BURTON
[illegible]
DEPUTY WHIP
[illegible]
FOREIGN AFFAIRS
POST OFFICE AND CIVIL SERVICE
VETERANS' AFFAIRS
[illegible]
SELECT COMMITTEE ON
CHILDREN, YOUTH AND FAMILIES
[illegible]
CONGRESSIONAL AUTO CAUCUS
[illegible]
REPUBLICAN TASK FORCE ON
AGRICULTURE
CONGRESSIONAL STEEL CAUCUS
CONGRESSIONAL HUMAN RIGHTS CAUCUS

Congress of the United States
House of Representatives
Washington, DC 20515

WASHINGTON OFFICE
120 Cannon Building
Washington, DC 20515
Telephone (202) 225-2276
DISTRICT OFFICES
8900 Keystone at the Crossing
Suite 1050
Indianapolis, IN 46240
Telephone (317) 848-0201
Toll Free (800) 382-8070
822 Meridian Plaza
Anderson, IN 46015
Telephone (317) 649-5887

December 18, 1985

President Daniel Ortega
Managua, Nicaragua

Dear President Ortega:

The "Plan to Achieve Peace" submitted by the Government of National Reconstruction to the Organization of American States on July 12, 1979 called for full respect for internationally recognized human rights, including freedom of religion and freedom of the press. In the same month, the Nicaraguan bishops, led by Cardinal Obando y Bravo, issued a pastoral letter describing the revolution against Somoza as "a propitious occasion to make real the church's option for the poor."

We find the banning of Iglesia, the newspaper of the Roman Catholic Archdiocese of Managua, particularly abhorrent in the context of these solemn commitments, and the Church's strong support for the Nicaraguan revolution. No contingencies of national security can justify such draconian restrictions on the freedoms of expression and worship. Such measures, rather than enhancing the security of the Nicaraguan government, can only result in increasing its isolation within the world community, and reinforcing the perception that Nicaragua has chosen a totalitarian path.

We urge you to reverse these measures, and restore the freedoms of the Nicaraguan Church and the civil liberties of the Nicaraguan people. Thank you for your attention.

Sincerely,

REPUBLICANS (45): D. Burton, Lagomarsino, Broomfield, Hyde, McCain, Roth, Gilman, Snowe, Dornan, Bereuter, Zschau, Carney, Pursell, DioGuardi, Hunter, D. Smith, Weber, M. Edwards, Courter, Boulter, Martin, Bliley, Boehlert, Broyhill, Green, Holt, Bateman, Wittaker, Clinger, Wolf, Kindness, Pashayan, Sweeney, Porter, Livingston, Johnson, Rinaldo, Vucanovich, Lightfoot, Armey, Wolf, Bilrakis, Lungren, Bentley, Packard

DEMOCRATS (33): L. Smith, Richardson, Fascell, Barnes, Yatron, Solarz, Mica, Kostmayer, Reid, Berman, Feighan, Wolpe, Chappell, Martinez, Wilson, Bryant, Frank, McCurdy, McHugh, Donnelly, Gray, Mrazek, Robinson, Lantos, Scheuer, Andrews, McCloskey, Boucher, LaFalce, Glickman, Durbin, Seiberling, Schroeder

Digitalizado por: ENRIQUE BOLAÑOS FUNDACIÓN www.enriquebolanos.org